

大きな力でステップ・アップ!

JAたいき

2019

6

Vol.243

特集

農協マークを掲げ
JA愛媛たいきの取り組み

<http://www.ja-chimetaiki.or.jp/>



農協マークを掲げ JA愛媛たいきの取り組み



「懐かしい」一。年配の方から耳にする言葉。麦とも稲とも解される穂に「協」の文字を組み合わせた農協マークは、戦後間もない昭和24年から農協の愛称が「JA」に変る前の平成4年まで全国各地で使われていたマークです。

現在のJAマークとなり、使われていなかった農協マークの商標登録を2016年に当JAが取得しました。基本に立ち返る「原点回帰」と過去の業績を引き継ぎ、将来の局面を切り開く「継往開来」を掲げ、大きな農協マークを全役職員のポロシャツの背中や名札・名刺に使用し、農業の大きな未来と地域住民への貢献を示しています。

全組合員訪問アンケートの実施について

JAグループは、「農業者の所得増大」「農業生産の拡大」「地域の活性化」の3つを基本目標に掲げ、地域農業の振興や地域づくりに向けた自己改革に取り組んでいます。JA愛媛たいきでは、自己創発と表記し、組織相互の関係のなかで、足し算ではなく掛け算的に創造的な成果を生み出すことを表しています。

JA愛媛たいきでは、より一層組合員の皆様の負託に応えるため、自己創発や当JAの評価をお伺いする「全組合員訪問アンケート」を下記の通り実施致します。

組合員の皆様からいただいた評価が今後、政府が行う農協改革におけるJA事業のあり方の検討においても重要となります。誠に恐縮ですが、アンケートの趣旨に理解いただき、何卒ご協力いただきますようお願いいたします。

記

1. 期 間 令和元年5月～12月
2. 対象者 JA愛媛たいき管内正・准組合員
3. 内 容 ①JA職員が対象者のお宅に訪問し、アンケートの趣旨をご説明します。
②その場でご回答いただくか、後日、記入済の回答用紙を受け取りに参ります。
(全てマークシートでの回答となります)

本件に関することやJAへの意見・要望については、最寄りの支所・出張所へお気軽にお寄せください。また、本誌6月号を組合員訪問時の資料冊子として活用するため、一部通常の広報誌とは異なる構成となっております。お手元に届く際に、記載内容が異なる場合や募集期間の期限が切れておりますことをご了承ください。

(作成日:令和元年5月13日)

以上



【全体運】 コミュニケーション運が活性化。初対面でもフランクに話し掛けるとラッキーな結果に。習い事を始めるのも◎
【健康運】 食べ過ぎ注意。消化の良い食材に注目を
【幸運を呼ぶ食べ物】 さんしょう

J Aが果たす地域貢献

暮らし全般にわたる多くの事業

から成り立つ「総合事業」を通して、

たくさんの方の安心をお届けすること。

それはゆるぎないJ Aグループそして

て、J A愛媛たいきの使命です。

J A事業は、農業者だけでなく、

一般の地域住民に対しても非常に重

要な役割を果たしています。

総合事業で組合員・地域住民に必要な

とされるJ Aであり続けるために――



JAは、農業を営んでいる人たちや地域の人たちが出資して設立された組織です。組合員は、資格要件によって「正組合員」と「准組合員」の2種類があります。

正組合員とは？

- ・ 5a以上の農地を耕作し、その農地もしくは住所が当JA管内【大洲市・喜多郡内子町(小田地区を除く)】にある方
- ・ 当JA管内にお住まいで1年に50日以上農業に従事されている方

正組合員向け

営農事業

自己創発

農業者の所得増大

農業生産法人

株式会社Pi-Nokyo たいきの設立
(ピノキオ)

農家の高齢化や就農者の減少による担い手不足、耕作放棄地の増加が進行する中、平成31年2月に農業生産法人を設立しました。

関係機関と連携を図りながら、新規就農者の育成確保、管内農業生産基盤の強化に取り組みます。

タブレット端末で情報即共有

農業生産の拡大と農業経営の効率化を目的に平成29年9月にタブレット端末を導入しました。

営農事業に携わる本所・支所TAC職員など計30台を導入。リアルタイムで情報を共有し、指導現場における適切な指導・情報提供による指導強化により、農家の生産性向上を目指しています。

自己創発

農業生産の拡大

共済
こども倶楽部

生活
オズメッセ21

営農
愛たい菜
農業生産法人

畜産
ふれ愛・媛ポーク
伊予牛絹の味

はめの組織？

地域住民のくらしを事業を行っています。

農地、食べ物、境などを含めてえています。用できます。

総合事業(一部抜粋)



双子座 5/21~6/21

【全体運】 目新しいことに興味を持つと、素晴らしい展開に。好奇心を刺激されたなら、ぜひ挑戦を。イベント参加も正解
【健康運】 栄養バランスが偏りがち。改善に努めて

【幸運を呼ぶ食べ物】 クレソン

准組合員とは？

当JA管内にお住まいで、当JAの事業を利用することが
相当と認められる方
(各ローンや貯金時の利用時等に出資をされた方)

准組合員・地域住民向け



地産地消へ
大洲市内学校給食の食材提供

たいき産直市「愛たい菜」は平成22年から学校給食への食材供給を行っています。当初20%台であった地産地消率は現在、70%を超えています。



教材本で理解を深めて

教材本「農業とわたしたちの暮らし」の冊子を同JA管内の教育委員会の東山宏大洲市教育長と山岡晋内子町教育長に贈呈しました。

同運動はJAバンクが実施する「JAバンク食農教育応援事業」の一環で、4月に全国の小学校に同教材本の配布を行いました。管内では、18校の児童5年生と教職員用に625部を配布しています。

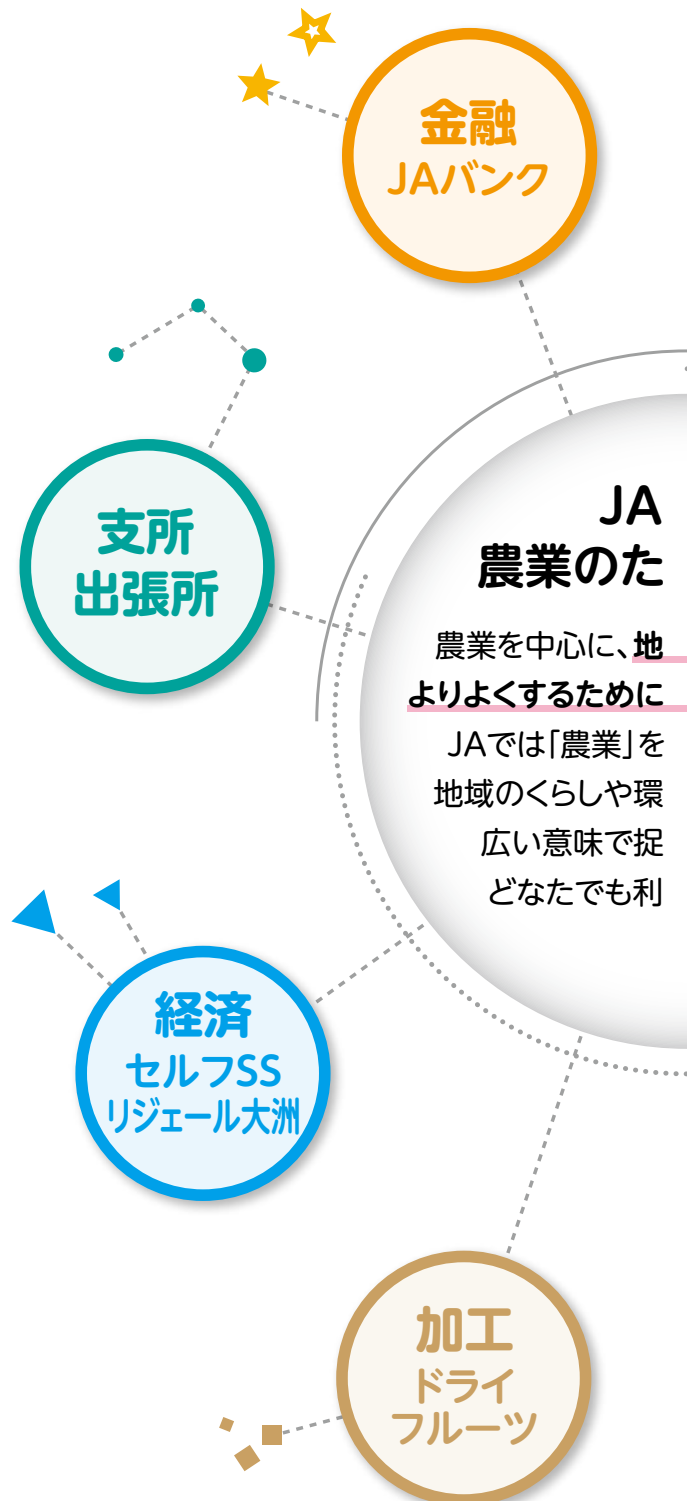

JA愛媛たいきの

准組合員・地域住民向け



生活
オズメッセ21



地域の活性化



買い物弱者支援へ「とくし丸」見守りも

買い物に苦労する高齢者らを支援しようとオズメッセは3月28日、移動販売事業を手掛ける「とくし丸」と業務提携し、移動スーパーが走り出しました。

大洲・肱川・長浜方面の6コースを設定し、生鮮品や惣菜、日用雑貨など400品目1200アイテムを積み、週に1回から2回巡回します。

JAでは平成28年5月よりセブン-イレブン五十崎支所前店から移動販売車「うちこい号」を内子方面6ルートにも走らせており、移動販売車の機能により、地域の暮らしを支えています。



がんばるママと赤ちゃんを応援

「ひと・いえ・くるま」の総合保障を行っているJA共済。その中でも、地域に根ざした社会貢献活動の展開として、交通安全啓発活動「書道・ポスターコンクール」への参画や子育て倶楽部活動でのイベントの活性化により、JAと組合員・地域住民・次世代層や若年層とのつながりを強化しています。

<子育て倶楽部の主なイベント>

JA共済アンパンマン交通安全キャラバン / 夏の果物・野菜を使ったおやつ作り&野菜教室 / 乳がんセミナー&ヨガ / いちご狩り&おやつ作り



親子活動

たいき親子健康スクール

管内のお母様とお子様を対象に農業体験や親子料理教室など年8回のカリキュラムを組み活動しています。



女性大学

べっぴんcollege

管内の50歳までの女性を対象に年間5回の自分磨きのためのカリキュラムを組み活動しています。



食農教育

販売体験のススメ

大洲市立大洲小学校5年生の総合的な学習の時間をサポートし、職員や生産者が講師となり、農産物の販売体験を通して食と農の繋がりを伝えています。



【全体運】 人間関係が広がりを見せる予感。習い事や地域の集まりなどには気軽に顔を出して。グループレジャーも幸運
【健康運】 ストレス解消には手軽な体操がお勧め
【幸運を呼ぶ食べ物】 ジャガイモ

愛媛たいきの
最新ニュースを
お届けします



TAIKI
TOPICS

新年号で肱川支所オープン



西日本豪雨で被災した肱川支所が5月7日、新店舗での営業を再開しました。当支所は鹿野川ダムの直下であり、1階の天井まで3m浸水しました。9月10日には町内の玄関口である道の駅「清流の里ひじかわ」内の仮店舗にて営業を続けていました。

式典では菊地秀明組合長が「肱川地域の農業振興と活性化にできる限り貢献したい」と挨拶されました。利用者らは「道の駅で利用しやすい。新しい店舗は明るくて良い」と笑顔で話されました。

ノウギョウ男子 動画配信中

青壮年部は4月24日、平公民館で第4回目となる農業男子限定の料理教室「ノウギョウ男子チュウボウニ入る」を行いました。管内の農家ら13人が参加し、メイン食材にエコラプトマトを使用しました。

ほりえ料理店の堀江良治料理長から指導を受けながら基本のトマトソースや伊予牛のソースラガーなど4品を仕上げました。調理レシピを動画配信サイト「YouTube」や当JAのホームページにも掲載しています。



今年もタケノコ品評会



JA愛媛たいきタケノコ部会は4月4日、毎年恒例の朝霧タケノコ品評会を愛たい菜の店頭で開きました。

今年で21回を迎え品質と技術向上を目的に開催し、品評会では32点の出品があり、バランス・鮮度や形状・外観の良さを部会長ら5人が審査しました。品評会後は、出品されたタケノコを販売し、多くの買い物客の人気を集めていました。

入賞者は次の通りです。おめでとうございます。(敬称略)

▶最優秀賞=谷朋美(南久米)▶優秀賞=中野正博(新谷)
▶優等賞=中野シオリ(新谷)・川内律男(蔵川)▶努力賞=
松平清吉(平野)・箱崎勝則(大洲)・坪田順一(平野)



乙女座 8/23~9/22

【全体運】

思うようにならない出来事が多くなるかも。今できることに心を込めてみましょう。開運には花や樹木に触れて

【健康運】

まずまず。マッサージをすると好影響大

【幸運を呼ぶ食べ物】葉ショウガ

愛媛たいきの
最新ニュースを
お届けします



TAIKI TOPICS

ライスセンター起工式



JA愛媛たいきは4月3日、ライスセンター設置工事に伴う起工式を行いました。同JA菊地秀明組合長をはじめ二宮隆久市長、関係機関ら25人が出席しました。

組合長と市長が鍬入の儀を行い工事中の安全を祈願しました。ライスセンターは9月中旬に完成を予定しています。
(関連記事:本誌P12にあり)

被災乗り越え 愛たい菜9周年祭

愛たい菜は4月21日、9周年記念感謝祭を開催しました。ひめさぶろうさんが一日店長を務め、大洲農業高校吹奏楽の演奏や大道芸人のむっしゅみの吉さん、ブルーラグーンストンパーズのライブやJA女性部のたいき音頭で会場が盛り上がりました。

屋台が並んだお祭り村では、愛たい菜出荷者協議会の杵つき餅や女性部のタケノコご飯、地元の企業の方々にも出店していただき美味しい食べ物がずらりと並びました。

愛たい菜小川陽一会長は「被災を乗り越え開催できて嬉しい。来年の10周年をさらに盛り上げていきたい」と話されました。



満開の桜に魅了



上須戒明玄ふれあい広場で3月31日、第15回上須戒さくらまつりが開催され、市内外から多くの来場者で賑わいを見せました。

さくらまつり実行委員会が主催してJA上須戒出張所の各組織や地元住民らで開催しています。

ミシマサイコ検品出荷



薬草研究会は4月12日、ミシマサイコ栽培者13人が内子選果場に集まり、検品出荷を行いました。製薬会社の担当者やJA指導員らが異物やカビの混入がないか慎重に確認し、計860kgを出荷しました。当JAは平成4年から製薬会社と契約栽培を始め、現在は13人が栽培しています。



天秤座 9/23~10/23

【全体運】

思い切りが良く、チャンスを得やすい時期。ひらめきを信じて動いて。しっかり目的意識を持つのも大事

【健康運】

疲れを感じやすい気配。休息を心掛けて

【幸運を呼ぶ食べ物】パプリカ

いきいき女性部

第21回通常総会並びに家の光大会

4月22日、JA愛媛たいき女性部はリジェール大洲にて第21回通常総会並びに家の光大会を開催し部員118人が参加しました。

総会では、昨年度活動報告ならびに収支決算報告、今年度の活動計画並びに収支予算についての協議が行われました。その後、大川支部長河内ハルエさんが「未来への子ども達へ伝統継承!地域とともに被災を乗り越えて」と題して活動体験発表をしていただきました。

記念講演では、講師に生島清身氏をお招きし、「落語で笑って学ぶ!人生笑顔で笑ンディングノート」と題してご講演いただきました。生島さんは、笑いを取り入れながら、相続遺言をテーマの落語「天国からの手紙」を話され、遺言書とは思いをかたちにするもので、年齢問わず明日何が起きるか分からない。よりよく生きるために死と向き合った方がよいと教えていただきました。

また、家の光記事活用のコーナーでは、各支部ミニグループの方から手芸作品やアクセサリー、手作りのお菓子など数多くの作品が展覧されていました。どの作品もとても素晴らしく、会場を華やかに彩りました。



新体制でより魅力ある女性部活動を

JA愛媛たいき女性部は4月3日、新旧合同の支部長会を開きました。

本年度任期満了に伴い役員改選が行われ本部役員の皆さん(カッコ内は支部名)が就任。新体制でのスタートとなりました。

女性部長：後藤 夏江(栗津)
 副部長：橋本 誠子(喜多)・竹岡 百合江(菅田)
 監事：清水 厚美(柴)・河内 ハルエ(大川)
 顧問：武田 麗子(田口)

田口支部	若宮支部	徳森支部	菅田支部	大川支部	新谷支部	三善支部	栗津支部	上須支部	南久米支部	肱川支部	内子支部	大瀬支部	立川支部	五十崎支部	喜多灘支部	柴支部	出海支部
松田	大野	橋本	竹岡	河内	安岡	西本	後藤	梶本	久保田	吉田	福岡	大程	白石	山本	宮田	清水	平野
明美	照子	誠子	百合江	ハルエ	笑子	幸子	夏江	幸子	美喜子	三子	幸子	幸子	佐栄	敦子	実恵	厚美	悦子

米麦・大豆

病害虫防除対策

早期水稲のポイント
①分けつ期(前半)
 田植え後、新根発生し定着すると活着期を迎えます。分けつ期に入ると中干しの準備を行うため、間断灌水を行います。これは、地温の上昇と有機物の分解による有毒ガスのための生育障害を回避する効果が高くなります。

この時期に田面を徐々に硬化させることで、中干しの効果が発揮できます。

②分けつ期(後半)
 中干しは早めに(必要茎数の70〜80%が確保できれば)かつ十分に(10〜15日程度)行い、その後も浅水や間断灌水に移行するなど適切な水管理を行ってください。

溝切りによる効果的な水管理
 溝切りは田植え後40日頃に四五条ごとに溝を切つていきます。作業の1〜2日前に落水し、表面を少し固めておくことで作業が容易に行えます。特に、湿田や排水不良水田等では、溝切りは土壤の構造発達を促進し、根痛みや秋落ちに効果が高くなります。

日照不足はイネの活力を弱め、いもち病の抵抗力を著しく低下させます。また、置き苗はいもち病の発生源になるので早急に処分しましょう。

普通期水稲のポイント

6月に入ると普通期水稲の作付けが本格的に始まります。良質米生産には、肥培管理、水管理、病害虫防除及び適期収穫が大切です。

①短期・普通期水稲の田植え

短期・普通期栽培の田植えは、過繁茂による品質低下を防ぎ、使用苗数の削減等によるコスト低減を図る目的で疎植栽培を行ってください。

また、有効茎歩合の高い分けつを確保するためには3〜4本の薄植えて、坪40〜50株程度にします。植付けの深さは、できるだけ浅植えとします。深植えにし過ぎると活着や分けつが悪くなります。使用する箱苗は、補植用を含め10a当たり16箱程度が理想です。いもち病の常発地やいもち病に弱い品種(コシヒカリ、ヒノヒカリ

等)では、移植時にいもち病予防効果のある苗箱処理剤を用います。(当JAにてお渡しする苗については苗箱処理剤は施用済みです。)

②基肥の施用は控えめに

普通期水稲の基肥基準施用量は、マップ202で10a当たり40kgです。あくまで基準ですので、地力によって加減してください。(営農部 営農指導課坂本 啓)

果樹

カキ

【摘果】

大玉果実の生産は、「摘蕾」を中心に進めるのが基本ですが、終了していない園では、できるだけ早く、「新梢二果を基本に着果量を制限し、大玉果実生産を目指しましょう。」

「摘果」は開花20〜25日後頃(生理落果が終了した時期)から行います。取り除く果実は、①傷果、汚損果、病害虫被害果②上向きの実③枝と接触しやすい果実④遅れ花の果実などです。

【新梢管理】

6月は新梢が旺盛に伸長します。枝葉のこみ具合を見て、不必要な枝は間引いて、果実への日当たりを良好に保ちましょう。なお、「炭そ病」に罹病した新梢は、随時除去し、園外で適正に処分しましょう。(写真1参照)。

●溝きり後の状態

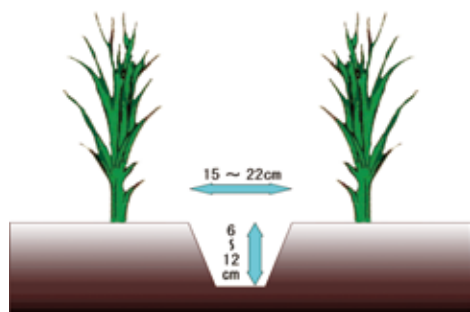

●溝きり作業





写真1 炭そ病に罹病した新梢

【追肥】

6月中下旬に「硝酸入複合S604」を10a当たり20kg施用します。樹勢が強い園では施用を控えて下さい。

【病害虫防除】

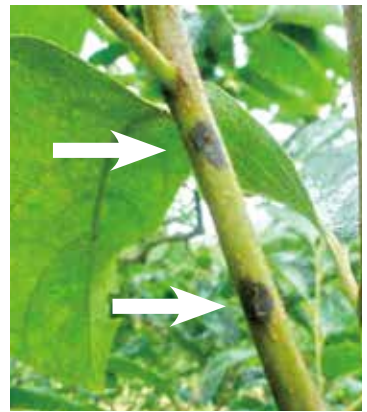
今月は、病害虫の発生が多くなります。薬剤防除は防除指針(果樹栽培管理指針)等に基づいて実施しますが、昨年、「炭そ病」や「フジコナカイガラムシ」が多発した園地では、特に防除を徹底して下さい。

ピオーネ

【摘房】

結果過多は熟期や着色遅れなど、果実品質低下の原因となります。

そのため、不良な房を除去し、適正な房数に調整します。基本的

には1新梢1房とし、先端が強弱な場合は2房、弱ければカラ枝とするなど、新梢の勢力に応じて調整します。

【摘粒】

ジベレリン処理後は、果粒の肥大が早く、時期を逃すと房の中にハサミが入らなくなります。作業が遅れないよう注意しましょう。

密着した円筒形の房を目標に、内向き果、小粒果、極大果、傷果等を間引きます。最上段の枝梗はなるべく揃った位置とし、上段は斜め上向き、中段は横向き、下段は斜め下向きの果粒を残し、最終的には、1果房の粒数を30〜35粒、軸長を7〜7.5cmに仕上げましょう(図1参照)。

ピオーネ30〜35粒前後で500gの果房を目指します。



図1 ピオーネの摘粒の目安

【新梢管理】

強い新梢は棚下へ先端を垂ら

し、弱い新梢は早めにカラ枝にします。また副梢は、葉を1枚残し摘芯します。

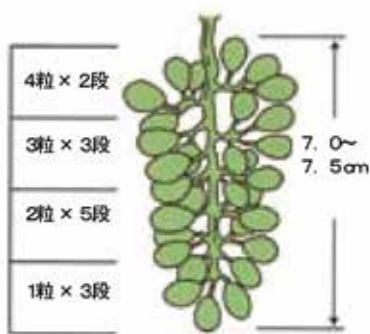
【かん水】

多忙な時期ですが、天候と土壌の乾燥状態を見ながら定期的にかん水を行い、果実肥大を停滞させないようにします。

(営農部 営農指導課 森岡 和夫)

ク

【病害虫防除】

樹幹害虫については、園地の下草が繁茂しているとコウモリガ等の産卵場所になるので、5〜6月頃に下草を刈り、風通しを良くします。また、カミキリムシの成虫は5月下旬頃から8月頃まで発生するので、園内を見回り、樹幹に食入された場合は、穴から針金などを突き刺し捕殺するなど対処をしましょう。カミキリムシの多発生園では、トラサイドA乳剤200倍を地上2mまでの主幹部に十分散布します。

クリイガアブラムシは、6月に穂果の形成が始まると穂に移動して寄生します。寄生が多いと落穂し

たり、果実が青い状態で裂開する若はぜ果(写真2)となります。品種によっても発生に差があり、「筑波・石鎚」で被害を受けやすい傾向があります。被害が目に見えてからでは手遅れとなる場合がありますので、別表1を参考に薬剤防除を行ないましょう。

(営農部 営農指導課 東 浩二)



写真2

6月	下	クリイガアブラムシ	パーマチオン水和剤 1000倍
7月	上中下	実炭そ病	ベンレート水和剤 2000倍
		クリイガアブラムシ	アドマイヤー水和剤 1000倍
		実炭そ病	ベルコートフロアブル 1000倍
		クリイガアブラムシ	マブリック水和剤20 2000倍
8月	上	実炭そ病	ベンレート水和剤 2000倍
		モモノゴダラノメイガ	エルサン乳剤 1000倍

別表1

組合員、地域住民の復興支援をしていく人材をお待ちしております。
ふるさとのためにいっしょにがんばりましょう。

職員採用情報

- 採用人数
20名程度
- 応募資格
大学・短期大学・専門学校・高等学校を
令和2年3月末日までに卒業見込、または卒業し、
令和2年3月末現在で40歳以下の者
- 職 種
営業・事務・労務(信用・共済・営農・購買・販売・加工等の各種業務)
- 勤務場所
愛媛たいぎ農協全域(大洲市、喜多郡) ※内子町小田除く
- 提出書類
 - ▶ 履歴書(愛媛たいぎ農協様式:職員採用エントリーシート)
自筆、写真貼付、現住所、連絡先の住所・電話番号、筆記試験案内通知先を明記して下さい。用紙は、愛媛たいぎ農協ホームページからダウンロードするか、連絡先へ請求して下さい。(高校生については、別途様式あり)
 - ▶ 成績証明書
 - ▶ 卒業(見込)証明書
- 初任給
大卒165,000円/短大・専門卒153,000円/高卒145,000円
諸手当 家族、通勤、職務、勤勉、部門 ほか
昇給 年1回 賞与 年2回
※既卒者の方は、中途採用内規により基本給を決定します。



- 勤務時間
8:30~17:00(休憩 12:00~13:00の1時間)
休日/土曜日(月2回)、日曜日、国民の祝日に関する法律に定める日
夏季特別休暇、年末年始
※1日の労働時間及び休日は部署により異なる。
- 福利厚生
各種社会保険(厚生年金・健康・雇用・労災)、財形貯蓄など
- 書類提出先・連絡先
〒795-8506 愛媛県大洲市東大洲198番地
JA愛媛たいぎ 総務部人事課 採用担当宛
TEL 0893-24-4181
E-mail:zinzise@ja-ehimetaiki.or.jp

募集期間など人事課にお問い合わせ頂きますようお願いいたします。

大洲土木事務所では、河川堤防の点検を行うため、年に1回の割合で堤防点検に必要な範囲の草刈を行います。
また、道路の安全を確保するため、年に1回の割合で県管理道路の草刈を行っております。
愛媛県では、資源の有効活用や環境保全の観点から、刈草のリサイクル(再利用)を推進しており、今年も希望者への刈草の提供を実施いたしますので、畑や果樹園の敷き草、堆肥の原料、畜産用の飼料等として、ぜひご利用下さい。

草刈

道路に草が繁茂すると・・・
・見通しが悪く危険 ・道路幅が減少する

草刈により、
・見通しが良くなる
・本来の道路幅を確保

草刈が必要

河川に草が繁茂すると・・・
・適切に堤防点検できない

草刈は、
“有効な資源”です。

【提供する方法】
■草刈実施各所の仮置き場に取りに来て頂き、その場で提供いたします。
【提供する期間】
■河川堤防:6月~7月の予定 ■道路:7月~9月上旬の予定
【注意事項】
■刈草の運搬は原則として希望者にてお願いします。
■刈草はそのままの状態を提供いたします。
■先着順となりますので、刈草がなくなり次第終了となります。
【お問い合わせ先】
大洲土木事務所 TEL 0893-24-5121
河川港湾課河川港湾グループ(内線280)
道路課道路第二グループ(補修担当)(内線318)

大洲ライスセンターの 完成予定について (令和元年9月中旬予定)

昨年7月の豪雨災害で被災しました大洲ライスセンターにつきまして、現在、総合育苗センター隣地(西大洲)において、早期の稼働再開を目指し移転新設工事を行っておりますが、完成予定が9月中旬となりますのでお知らせします。尚、完成稼働までに対応できない麦類、早期米及び普通期米の一部早生品種の乾燥調整につきまして、昨年と同様に五十崎農産センターにて受け入れを予定しております。大変ご不便をお掛けしますがご理解のうえご協力を賜りますようお願いいたします。

本件に関するお問い合わせ
営農部 0893-24-4183

農のライフ LIFE

私たち食品デザイン科生活デザインコースの7名は、4月から肱北保育所と老人保健施設フレンドに現場実習でお世話になっています。実習は始まったばかりで緊張の連続ですが、多くの人に教えていただきながら、一人一人が自分の夢や目標に近づけるよう頑張っています。

私の将来の夢は、保育士になることです。家には小学校1年生になったばかりの弟がおり、5歳、3歳、1歳になる姉の子どもともよく接しています。そ

の子たちのことは、お母さんのお腹にいた頃からずっと見守ってきました。おむつを替えたり、ご飯を食べさせたりすることも経験してきたので、この経験を現場実習に生かしたいと思います。また他にも、保育士の先生方が毎日どのような仕

事しているのか、子どもたちがどのような生活を送っているのか、多くのことを学びたいです。「子どもの気持ちに寄り添い、保育士にとって何が大切かを学ぶ」を目標に、私らしく、明るく元気に頑張ります！



大洲農業高等学校 食品デザイン科 3年 和家 美桜さん

理事会だより

開催日／令和元年5月9日(木) 午後2時00分～
ところ／リジェール大洲

〈協議事項〉

1. 平成30年度事業実績並びに決算(案)について
(監事監査後、承認決定)
 2. 目的積立金(税効果調整積立金)の取り崩しについて
 3. 目的積立金(営農生活振興基金(大洲地区))
の取り崩しについて
 4. 経営安定化対策積立金規程の一部改正について
 5. 令和元年度事業計画の設定について
 6. 第21回通常総会の開催について
 7. 愛媛たいき農業協同組合定款の一部変更について
 8. 監事監査規程の一部変更について
 9. JAのコンプライアンスに係る業務点検結果の
報告について
 10. 令和元年度コンプライアンス・プログラムの設定について
 11. 令和2年度 新規採用職員の採用方針について
 12. 子会社の令和元年度事業計画について
 13. 令和元年度余裕金運用方針並びに運用方法について
- ※全議案承認されました。

愛たい菜からのお知らせ

〈出荷者説明会〉

愛たい菜へ出荷してみたい方を対象に、毎月説明会を開催しています。6月は下記の日程で開催します。
申し込みは不要です。ご自由に参加ください。

【日時】6月20日(木) 午後4:00～

【場所】たいき産直市「愛たい菜」会議室

【内容】出荷要領・登録方法について

【お問い合わせ先】たいき産直市「愛たい菜」
TEL.0893-25-6262 FAX.0893-25-6273

「税金・年金相談」

【税 務】 6月5日(水)・19日(水)

JA本所 午前9時～午後4時

6月13日(木)

JA内子支所 午前9時～12時

JA長浜支所 午後1時～ 4時

【年 金】 各支所金融窓口にて随時行っております。

農とYOU食をつなぐ 料理レシピ



JA愛媛厚生連
管理栄養士 津田 絵里佳さん

白身魚のアクアパッツァ

【材料:4人分 (131kcal/人)】

白身魚(切り身)	320g
塩	少々
アサリ	24個
プチトマト	24個
アスパラ	4本
にんにく	10g
サラダ油	小さじ2
水	80ml
酒	60ml
※塩コショウ	少々



※味が無いのでは?と心配になるかもしれませんが、アサリの塩分だけで充分食べられます。最後に味を確認して、薄いと感じた場合は、塩コショウで味を整えて下さい。

【作り方】

※アサリは塩抜きしておく。

- ① 魚は水洗いをし、軽く塩をする。(大きめに切り分けても切り身のままでOK)
- ② ミニトマトはヘタを除いて流水で洗う。アスパラは斜め切りにし、にんにくはみじん切りにする。
- ③ フライパンに油を加えて熱し、にんにくを軽く炒める。弱火にしたら①、②、アサリ、酒、水、コショウを加えてフタをして、アサリの殻があくまで蒸す。
- ④ 殻があいたら火を止め、器に盛りつける。

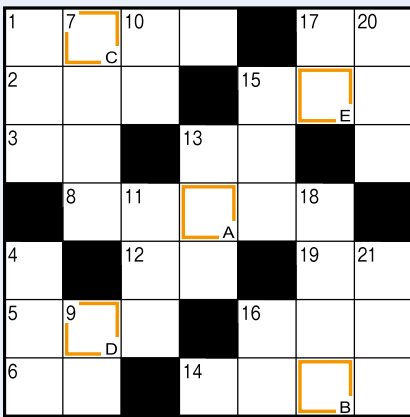

色枠内に入った文字をA→Eの順に並べてできる言葉は何でしょうか?

今月のプレゼント

正解者の中から3名様にプレゼント!!

オズメッセ21や愛たい菜などで使用できる

農協全国共通商品券 (2,000円分)



- | | | | | | | | | | | | | |
|--------------------------------|----------------------------------|-----------------------|----------------------|--------------------|------------------------------|-------------------------------|--------------------|--|------------------|----------------------------|--------------------|----------------------|
| 19... トイレレットペーパーの芯やちくわのような形のこと | 17... もしものときのために準備しておく物スベアともいいます | 16... 歯磨きをして予防します | 15... ランチの後にうとうと | 14... 未熟なうちに収穫した大豆 | 13... 物を非常に細かく砕いた状態贈る習慣もあります | 12... 父の日に、黄色い...の花を贈る習慣もあります | 8... 融通が利かない人 | 6... 吸ったり吐いたりします | 5... 新進...の芸術家 | 3... ショッピングモールにはたくさん並んでいます | 2... ネギやごま、七味唐辛子など | 1... 雨の多い時期に活躍する履き物 |
| 21... 人家の軒先に果を作ることもあります | 20... 平熱よりも少し高め | 18... 日本三景の中で一番北にあるのは | 17... 夏は一年で最も...が短い日 | 16... 遣い...口...足 | 15... 太陽の光がよく当たる場所 | 13... 子守熊ともいわれるオーストラリアの動物 | 11... 舞台の上で演じられるもの | 10... 漢字では「菜実」や「胡類子」と書きます。サクランボに似た実がなります | 9... 改札やホームがあります | 7... ガロのヒット曲「街の喫茶店」 | 4... 障子や心すまをはめます | 1... 人に相談すること解消することも |

クロスワードパズル

CROSSWORD PUZZLE

ヨロのカギ

タテのカギ

応募方法

パズルの答え、住所、氏名、電話番号、広報誌に対するご意見、ご感想をハガキに書か、ホームページより下記までご応募ください。

〒切:7月5日(金)消印有効

- ハガキでの応募は.....
〒795-8506 大洲市東大洲198番地
JA愛媛たいき「JAたいき プレゼント」係
- ホームページからのご応募は.....
<http://www.ja-ehimetaiki.or.jp/>
のお問い合わせフォームより

4月のパズルの答え

モクレン

4月号プレゼント
農協全国共通商品券
(2,000円分)

- 前田 妃菜さん
- 吉本 幸正さん
- 森内 茂美さん

JA文壇

短歌

〔大洲市長浜町下須成〕 〔大和白菊短歌会〕

引き際は人それぞれで燃え尽きも
惜まれも良し悔いを残すな
深夜にてこむらがえりを耐えすれば
妻は白湯を持つてくるる
友と来て路取る山の静かなり
かすかに溪のせせらぎ聞こゆ
寝床より朝食作る若夫婦
話しを聞つて幸せ感じる
春蘭の別名ジューコバコが咲いている
寒かったのに春は来ていた
晴れた日に「相野の花」友と行く
水面に写るサクララ美し

叶 義啓
次家 誠一

大津 邦子

東 利子

菊地 茂子

菊地 三智子

〔大洲市長浜町出海〕 〔出海短歌会〕

手抜きすることにもなれて一人居の
雨降る庭は草茂りおり
補聴器で聞きそねしは何ならん
人が笑へば我もわらぬ
竹槍と盥漕ぎ習いし新川の
思い出遠く今和となりぬ

平見 朝子

兵藤 都

西山 晶子

俳句

〔大洲市八多喜町〕 〔若鮎俳句会〕

若鮎を待ちて浅瀬に鷺の列
幼児のよたよた歩き春の蝶
風光る鶴亀遊ぶ鏡絵かな

久保 幸子
谷本 彩子
島岡千恵子

〔オズメツセ21カルチャーセンター・俳句入門〕

眠る児のずしりと重き花の下
紫木蓮桜より先咲き初めり
一人暮らしましき門の水仙花
著我の花店先に並びて名前知る

宮元ちず子
兵頭クニ子
本田八千代
小野下美智子

〔大洲市柴〕 〔柴俳句会〕

春登の川眺めをる翁かな
初づめ家賃は今年二割増
花冷や更地の増ゆるタムの町

清水恵津子
曾根 美幸
清水 禎子

〔大洲市八多喜町〕

春泥を落して今日の仕舞とす

佐野 満寛

〔大洲市八多喜町〕

啓蟄や電話の奥に稚の声

佐野 幸子

〔内子町知清〕

広き道椎茸菌打つ初夏の人

中岡 知香

川柳

〔大洲市〕 〔肱北公民館川柳教室〕

新元号はほえみかける八重桜
新鮮と売りで賑う愛たい菜
新しいトップへ俄然活気づく
新札の図柄財布の中覗く
新世代二世の契り出会い系
開講日気分新たに句を作る
結婚に新生活の夢抱き
新入生爺婆までがさわが朝
久びきに妻が化粧の新鮮さ
四国には新幹線はデメリット
孫の背で弾む新品ランドセル
新生活息子の笑顔母涙
新調のスーツ門出を祝う春
新しい命宿して米を研ぐ
新年度値上げに泣いた年金者
新という字が目白押しする四月

西本 和子

萩森 安利

榊田 洋志

松田トモ子

宮岡 健

宮元 淑

浅野 義光

大塚 郁子

河野キク子

上甲 壮一

白尾 澄江

田中ヒサ子

田丸美恵子

次井みのる

富永 尚子

漢詩

〔大洲市〕 〔脈流漢詩会〕

四州巡禮緑陰中
遍照金剛一路通
途上郷隣勤接待
大師聖徳愛遺風

四州巡礼
緑陰の中
一路通ず
接待に勤しみ
遺風を愛す

宮元 淑



新元号「令和」

あとがき

新元号「令和」初めての広報誌の発行となりました。「厳しい寒さの後に春の訪れを告げ、咲き誇る梅の花のように、一人一人の日本人が明日への希望と、それぞれの花を大きく咲かせることができる日本でありたい」という願いを込めて、「令和」という文字が選ばれました。まだまだあちこちに西日本豪雨の爪痕が残る。当JAは西日本豪雨からの「復興元年」とし、令和の新元号とともに復興の道を歩んでいきたい。大きな花が咲くよう災害が来ない事を祈りながら。(山ちゃん)



山ちゃん

たいきおたよりコーナー



読者のステキ写真・絵葉書・イラスト・広報誌に関するご意見・ご要望 **大募集!**

読者のステキ写真

このコーナーでは、お子さん・ペット・自家製野菜・風景等の写真を募集しています。携帯電話で撮影した写真もOK!

絵葉書・投稿イラスト

あなたが日々感じていることや、生活の中での小さな発見、思わず笑ってしまった出来事など...

◎たいきおたよりへの応募方法はこちら!
住所・氏名・電話番号をご記入の上、

〒795-8506 大洲市東大洲198
「JA愛媛たいき たいきおたより」係

✉ kouhou@ja-ehimetaiki.or.jp

* 返却のご希望には沿えかねますのでご了承ください。採用させていただいた方には**レインボー商品券500円分をプレゼント!**

R CAFE
RIZIERE Made Wedding

地産地消の新鮮野菜で【手作り】にこだわりました。安心、安全なお食事をどうぞ。

もちもち食パンの洋食セット
ドリンク付 650円(税込)
トースト(揚げ食パンor茶敷パン)・日替わりスープ・サラダ・ゆでたまご

米粉のパンはJA愛媛たいき女性部手作りです!

素材を生かした優しい味です。

ご家族そろってのランチやショッピング合間のティータイム、女子会やアート、ビジネスランチにも。

和食セット
ドリンク付 650円(税込)
ごはん・みそ汁・卵焼き・お漬物・無糖or後まろ(日替わりお好み)・デザート(200円)

- ケーキセット.....¥600~
- ヘーゼルナッツラテ.....¥600
- チャイラテ.....¥500
- キッズカレー・ハヤシ.....¥400
- こんがりチーズカレー.....¥950
- ブレンドコーヒー.....¥350
- ドリップコーヒー.....¥550
- ビール(中瓶).....¥650
- ハイボール.....¥500

R CAFE
RIZIERE × SINCE 2018

アールカフェ (リジェール大洲内)
TEL.0893-25-2300
http://r-ozu.jp info@r-ozu.jp
OPEN/9:30~15:00 定休日/水曜・日曜

思い出の場所や、お気に入りの場所で心に残る結婚式を挙げませんか?

RIZIERE Made Wedding

許可さえ取ればどこでも結婚式や、パーティーができるプランです。

ファミリーウェディング
「家族」でかなえる、幸せな結婚式。お子さまと一緒に結婚式、結婚式の衣装を着て写真撮影。お子様と一緒にだからできる演出で、ステキな思い出を♪マタニティ&ファミリーの結婚式を応援します。

いまドキ♡婚 そんなワガママ叶えます

¥0 おふたりの準備金
1000,000円/50名様
予算がなくても大丈夫!当日のご祝儀での後払いが可能なため、結婚費用の総額をおふたりがご用意する必要はありません。追加料金設定もありません。それが、リジェール大洲の「いまドキ♡婚」です!

シンプル & アットホーム Wedding
独立型のウェディングチャペルで行う挙式プラン
リーズナブルな価格で挙式をお急ぎ・プレゼント・バブママ様など、あらゆるスタイルにご利用いただける挙式・衣装・着付けが揃ったプランです。

¥59,800(税別)
挙式・衣装・ヘアメイクのセット

TEL.0893-25-2300
http://r-ozu.jp
E-mail info@r-ozu.jp

親子米づくり体験2019年「田植祭」参加者募集!!

親子で一緒に田植え体験してみませんか?(保護者同伴)当日は、帽子・タオル・着替え・汚れても良い靴下・飲物等をご持参下さい。(田植えが出来る格好でお越し下さい)

開催日
2019年6月15日(土)
※小雨決行13:30~(受付13:00~)

会場
オズメッセ オズグリーン裏水田

参加料
大人:600円 小人:400円
(保険料・その他)※小人は中学生以下

申込締切
2019年6月7日(金)
※17:00までに下記までお申し込みください。
100人で募集締切ります。

参加者全員にプレゼントがあるよ!

JA愛媛たいき総合企画室組合員課
TEL(0893)24-4186
大洲市青年農業者協議会(大洲市役所農林水産課内)
TEL(0893)24-2111

オズメッセセルフSS・内子セルフSS・長浜セルフSSのお得情報をLINEで発信

うれしい情報 LINEでお届け!

(LINEに登録して値上げ、値下げ、イベント情報を事前にキャッチしよう!)

【登録方法】
友達追加から、「オズメッセセルフSS」「@ozumesselfss」のID検索または上のQRコードで登録ができます。