

大きな力でステップ・アップ!

JAたいま

JA TAIKI



vol.232
2018

7



JA愛媛たいまの
詳しい情報を知るなら
コチラへアクセス



<http://www.ja-ehimetaiki.or.jp/>

もくじ

- 02 愛たい農
- 04 リジエール大洲×カフェ
- 06 たいまTOPICS
- 08 女性大学
- 09 いきいき女性部
- 10 営農情報
- 13 農ライフ
理事会だより
税金・年金相談
展示会のお知らせ
- 14 農とYOU食をつなぐ料理レシピ
クロスワード
- 15 JA文壇
たいまへたよりコーナー
愛たい菜からのお知らせ
あながき



「農業に夢があった」

ジューシーな口当たりと芳醇な甘みが魅力のメロン。サクッと半分に割ったメロンにスプーン投入、誰もが一度は憧れる贅沢なメロンの食べ方。いよいよメロンが食べ頃のシーズンを迎えます。管内でもタカミメロン、タカミレッドメロン、アムスメロン、オルフェメロンの4品種が栽培されています。大洲市東大洲地区で仲間と一緒に産地を作り、メロン栽培を始めて30年以上のベテラン農家上田武志さん。ハウス1棟でタカミメロン・アムスメロン、デルフィニウムを栽培しています。

一本の蔓から一つの果実



愛媛県立農業研修所を卒業した後就職し、農業歴は50年以上。就農時は、養蚕と米を主に栽培。国の基盤整備の補助事業もあり、仲間達5人とハウスでキュウリ栽培を始め、農業に夢を抱き奮闘していた日々を上田さんは、「何やつても新鮮だった当時から懐かしい」と目を輝かせながら話します。



牡羊座 3/21~4/19

【全体運】

お調子者になりやすい気配。できもしないことを安請け合いないよう、ご用心。運氣アップには部屋の掃除を

【健康運】

正しい姿勢を心掛ければ、体調に好影響

【幸運を呼ぶ食べ物】アユ



その後、スイカ・白菜・イチゴなど様々な季節の露地野菜を栽培し、25年前頃にJA職員の勧めもあり、デルフィニウムや県推奨のさくらひめなど花卉の栽培にも挑戦されています。

30年以上前に、イチゴの裏作としてメロン栽培を始め、「メロンは絵に描いたように簡単にできるよ」とつこりと笑顔を見せ話せるのは、30年の経験によるものです。

定植や摘芯、誘引、芽かき、摘果など要所にきちんと手を加えることで作り手の誇りがしつかりと宿ったメロンに仕上がります。

上田さんは1本の蔓に1玉だ

け(1蔓1果ならし)で濃厚な美味しいメロンになります。

甘く、輝いて

1本の蔓から獲れるメロンはたったの1玉。他の実は小さいうちに摘み取ります(摘果)。摘果したメロンの奈良漬けや塩、ビールの漬物など農家ならではの食べ方を教えていただきました。大きめの摘果メロンを近所の方やご友人にも配る為、若干摘果の時期を遅らせると話す上田さん。ここにも人柄の良さが垣間見えます。

「僕らが農業をしていた時代と今は違う。仲間との思い出があったからここまで頑張れた」と話され、2年前からは規模を縮小され、一人で作業できる農作業の範囲で栽培されています。仲間との思い出とともにメロンと花卉栽培を体が元気なうちは続けていきたいとハウスを見渡します。

上田さんをはじめとするJA愛媛たいきメロン研究会が育てた美味しいメロンを食べるなら、今が旬。6月中旬から「アムスメロン」、6月下旬から「タカミメロン」の出荷が始まります。



R CAFE
RIZIERE × SINCE 2018



“リジエール大洲”に、
カフェがオープンしました！
光が差し込む店内は、
ゆったりとくつろげる空間が広がっています。
ショッピングの合間のティータイム、
女子会やデート、ビジネスランチにも。



入口を
新設しました！
こちらからどうぞ！

お得意さま特典

- 特典1 オズカード or JA組合員カードの提示で 50円引き致します
- 特典2 オズの湯入浴とセットで 50円引き致します

※特典①②の併用はできません



お子様連れのグループさまへ和室も準備します※要予約



カウンター席も
あります
ビジネスマンの方も



R CAFE
RIZIERE × SINCE 2018

アールカフェ（リジエール大洲内）
TEL.0893-25-2300
□OPEN/9:30~15:00 □定休日/水曜・日曜

II 双子座 5/21~6/21

【全体運】 趣味や楽しみを持つなど、ライフスタイルの充実に意識を向けるとうれしい変化が。図書館での情報収集も刺激大
【健康運】 スポーツの腕が上達しそう。励んでみては

【幸運を呼ぶ食べ物】 イチジク

7/13fri START!

18:30 ▶ 21:00

□受付開始 18:00 □LO.20:45



**完全
予約制**
ご予約はお早めに

ビアホール 2018

バーカウンター、サラダバー、デザートバーを併設した
大好評のビアホールが、今年もOPEN!

営業日

7/13金・20金・27金

8/3金・10金・17金・24金

9/1土

営業時間内 飲み放題!

生ビール・日本酒・焼酎・酎ハイ・ハイボール・ウイスキー・カクテル各種・ノンアルコールカクテル・ウーロン茶・ソフトドリンク各種

バイキングコース

大人 当日 / 3,600円	小学生 当日 / 1,500円
前売 / 3,500円	前売 / 1,500円

※前売りは前日までの購入となります。
※中学生以上は大人料金となります。※小学生未満の未就学児童は無料です。
※チケット事前購入の場合はいかなる理由でも払戻しは出来兼ねますので予めご了承ください。



※写真はイメージです

ファンタスティックウエディング
リジェール 大洲

□大洲市東大洲 1582
□http://r-ozu.jp
□E-mail info@r-ozu.jp

お問い合わせ・ご予約は

TEL.0893-25-2300



終日

MORNING

(閉店までお召し上がり頂けます)

※メニュー写真はイメージです

地元の食材を
使用しています

食パンの中はモチモチ!
米粉パンは
JA愛媛たいき女性部
手作りです!



洋食(ドリンク付) 650円税別

- ・トースト(厚切り食パン or 米粉パン)
- ・日替わりスープ・サラダ・ゆでたまご



和食(ドリンク付) 650円税別

- ・ごはん・みそ汁・卵焼き・お漬物
- ・煮物 or 焼き魚(日替わりおかず)



ケーキセット 650円税別~

- ・お好きなドリンク&日替わりケーキ
- ※ケーキのみ / 350円



甘い
ケーキで
休憩♪

オズの湯あとの一杯にも

ビール(アサヒ中瓶) 650円税別



●その他ドリンクいろいろあります
コーヒー 350円~



蟹座 6/22~7/22

【全体運】 自己アピールに向いています。やってみようという気持ちがあるなら積極的に動くことがグッド。新しいことを始めるのも吉
【健康運】 冷房の効き過ぎは×。上手に体温調節を

【幸運を呼ぶ食べ物】 ラッキョウ



ラジオ番組：えひめ旬感「えひめチュレ」



喜多支所女性職員PR

各メディアで美味しさアピール



テレビ番組：チョ～さんのぼちぼちこや

「エコラブトマト」PR

半促成トマト「エコラブトマト」の出荷最盛期を迎え、生産者による小売店での販売促進を中心に、各メディアへの出演などを行っています。エコラブトマトは当JAのオリジナルブランドで29戸のトマト部会員が農薬・化学肥料を削減して栽培しています。

5月8日からの3日間、喜多支所の金融窓口の女性職員がエコラブトマトの真っ赤なポロシャツを着てPRしました。また、5月11日には同トマト部会の矢野洋一郎さんがメディア出演し、エコラブトマトの美味しさをアピールしました。同日、部会員の栽培技術・品質向上を図る「第16回トマト品評会」も行われ、市場関係者やトマト部長ら10人が審査し、出品数19人の中から二宮聖さんが最優秀賞に輝きました。

5月12・13日には、愛たい菜の店頭でもトマトを展示販売し、消費者品評会も行いました。受賞者は次の通りです。おめでとうございます。(敬称略)

品評会：最優秀賞▷二宮聖
優秀賞▷武田昇一、西野洋一、梅原康臣
消費者品評会：特別賞▷西野洋一

たいき管内でも麦の収穫が本格化



生産量日本一を誇る裸麦の収穫が県内で始まり、当JAも5月下旬から刈り取りの本番を迎えました。

菅田地区の西村幸治さんの麦畑でも5月25日、コンバインを巧みに操縦し、黄金色に染まった穂の刈り取りが行われました。

柿摘蕾講習会



柿部会はJA管内8カ所で柿の摘蕾講習会を開催しました。5月9日、五十崎支部の講習会には部会員ら15人が参加し、品質向上と収量確保にむけ、生育状況や病害虫防除、摘蕾作業について確認しました。

第53回 えひめ花まつり



花と緑の祭典「第53回えひめ花まつり」が5月3日、4日の両日東温市の愛媛県農林水産研究所花き研究指導室で開かれました。

同日に開催された「えひめ花まつりコンクール」では、当JA管内の花き生産者、堀本幸雄さんのひまわりが愛媛県農業協同組合中央会会長賞を受賞しました。また、長年の花き栽培の功績が称えられ功労知事表彰も受賞されました。

10年連続受賞

5月23日、本所において愛媛県椎茸同志会第44回乾椎茸品評会が開催され、県内2JA(JA愛媛たいき・JAひがしうわ)から37点が出品されました。



最優秀賞の全農会長賞は10年連続で成高王洋さんが受賞されました。成高さんは「今後も向上心を持って頑張りたい」と意気込みを話します。その他の当JA管内の受賞者は次の方々です。おめでとうございます。(敬称略)

▷優秀賞=矢野欣一▷1等賞=松本和夫、河内遼一▷2等賞=宮内正義、久保勝利▷3等賞=和気重臣

伝え残したいふるさとの原風景

山や谷を切り開き、石垣等を積み上げ、急斜面に作られた棚田。先人の知恵と苦労を守り続け、素晴らしい風景を形成しています。当JA管内の五十崎地区泉谷棚田・長浜地区榎谷棚田で田植えイベントが開かれました。



5月27日 泉谷棚田



6月3日 榎谷棚田



参加者らは棚田の景観を楽しみながら一本・一本丁寧に田植えを行いました。泉谷棚田では、昼食にお釜で炊いた炊き立てのご飯が振る舞われ、榎谷棚田では当JAのオリジナルブランド「エコラプスイカ」を提供しました。10月には黄金色に輝く秋の実りを収穫するのが楽しみだと笑顔を見せます。



乙女座 8/23~9/22

【全体運】 知的好奇心がムクムク湧いてくる予感。知りたいことがあるならトコトン調べて。カルチャーセンターにもツキ
【健康運】 疲労のため込まないよう、適度に休養を

【幸運を呼ぶ食べ物】 モロヘイヤ

JA愛媛たいき女性大学第3回 「ヨガレッスン×健康体操」

5月19日、JA愛媛たいき女性大学第3回カリキュラム「ヨガレッスン×健康体操」を開催しました。「ヨガレッスン」をstudioWith-U永岡裕氏に講師をしていただきました。また、「人間ドックの案内×健康体操」をJA愛媛厚生連八倉哲美氏・神尾佐貴恵氏に指導していただき、受講生23人の参加がありました。ヨガでは「エアリアルヨガ」に挑戦しました。天井から吊るした布を使って色々なポーズを取りました。初めは、皆さん怖がられていましたが最後は「楽しかった。また挑戦してみたい」と話されとても満足されていました。



エアリアルヨガ

天井から吊るした布(ハンモック)に、少しずつ体を傾けながらヨガのポーズを取り入れていきます。身体の歪みを矯正する効果やリラックスする効果があります。



★検診の説明

検診の内容・大切さを詳しく説明していただきました。説明を聞き、検診に行こうと思った!と話されていました。

次回案内

浴衣の着付け
×ヘアアレンジ

日時:平成30年7月14日(土)
場所:赤レンガ館

★乳がん早期発見のための自己触診
★姿勢が変われば身体が変わる!?
股関節コンディショニングトレーニング

あけぼの会

5月31日、JA愛媛たいき本所において、女性部支部長経験者と現支部長で構成される『あけぼの会』の定例総会が行われ、会員16人が参加しました。昨年度の活動報告や会計報告、今年度の活動計画について協議が行われました。役員改選では、会長に松田トモ子さん、副会長に後藤夏江さんが選ばれました。

午後からは親睦を兼ねた交流会が行われ、田口女性部神田靖子氏を講師に「苔玉作り」をしました。最後にレクリエーションを行い、事務局で作ったクイズやゲームに大変盛り上がりしました。



(左)会長 松田トモ子さん(徳森支部)
(右)副会長 後藤夏江さん(粟津支部)



JA厚生連まつり



5月13日、厚生連健診センターにおいて、健康まつりが開催されました。屋外、屋内において検診に関する様々なイベントが行われ、大変賑わいました。このイベントは、愛媛県民の健康づくりに貢献しようと、毎年この時期に行われています。女性部より、たいき管内の野菜や加工品・手芸品など女性部の皆さんの手作りの品を販売しました。

家の光三誌

●家の光

『協同組合の家庭雑誌』

読者参加の誌面づくりを大事にし、感動読み物、時事問題や料理、健康、子育て、高齢者介護や農業、家庭園芸など、「得する、役に立つ、元気が出る」記事を満載しています。

●地上

『農業・地域・JA組織の

リーダーのためのオピニオン誌』

日本の食料・農業・農村をめぐる情勢や、社会・経済の動向を反映した企画で、豊かな地域づくりに役立つ記事を提供しています。

●ちゃぐりん

『食農教育をすすめる子ども雑誌』

子どもたちが食べ物や農業のたいせつさに気づき、農業や自然を愛しいやりや助け合う心を育む記事づくりに努めています。自由研究や課外授業にもぴったりです!!

毎月・毎日が楽しくなる 家の光三誌

誌代1年分を前納すると1か月分がお安くなります!!

○お問い合わせ・申し込みは最寄の支所・出張所へ

	月号	定価(税込)	年間定価	割引額	前納年間
家の光	普通月号	617円	9,240円	617円	8,623円
	付録月号 (1,4,5,7,9月号)	906円			
	付録月号 (家計簿12月号)	1,008円			
地上	普通月号	606円	7,396円	606円	6,790円
	付録月号 (4,11月号)	668円			
ちゃぐりん	普通月号	483円	6,042円	483円	5,559円
	付録月号 (1,4,8月号)	565円			

米麦・大豆

〔水稻〕

○普通期水稻

普通期水稻は中干しの時期です。中干しの効果は、根に酸素を供給し、根を深く張らせると同時に余分なチッソを取り除き過剰分けつを抑えることです。1株の茎数が20本以上（坪当たり37株などの疎植栽培では、30本以上）になったことを確認し、中干しを行ってください。中干しに入るとき、晴天が続ぎ急激に干しあがると、根に痛みが生じるので注意して行いましょう。茎数が20本以上になつていない時は、間断灌水を行うようにします。

表1 水稻中後期除草剤

薬剤名	対象雑草	使用量	使用上の注意
グラスジンMナトリウム粒剤	イネ科以外の1年生、多年生雑草	3~4kg/10a	有効分けつ終止期~幼穂形成前期前(収穫60日前まで)、落水処理
クリンチャーバスマE液剤	ノビエほか1年生広葉、多年生雑草	1,000ml/10a (希釈水量70~100ℓ)	移植後15日~ノビエ5葉期(収穫50日前まで)、落水処理、高温時の使用を避けること
ワイドアタックSC	ノビエほか1年生広葉、多年生雑草	100ml/10a (希釈水量100ℓ)	移植後25日~ノビエ5葉期(イネ6葉期以降、収穫30日前まで)、落水処理、イネの出穂時の散布は控える

表2 斑点米カメムシ対策

薬剤名	薬剤名	使用時期及び注意事項等
スタークル粒剤	3kg/10a	出穂7日後(収穫7日前まで 3回以内)
スタークル粉剤DL	3kg/10a	出穂10~15日後(収穫7日前まで 3回以内)
スタークル豆つぶ	250g/10a	出穂5~10日後(収穫7日前まで 3回以内)

表3 大豆品種別播種時期及び播種量

品種	播種時期	播種量	備考
フクユタカ	7月上旬~7月中旬	4~6kg/10a	早まきすると曇化しやすい
丹波黒	6月下旬~7月上旬	3~4kg/10a	倒伏曇化しやすい

また極端な中干しは品質低下の原因となりますので、注意してください。

この時期に雑草が多い場合は、表1を参考に除草剤を散布してください。

○早期水稻

早期水稻は穂肥施用の時期で

す。この時期は穂作りが始まり、チッソやカリ肥料を多く必要とします。適期適量施用を心掛け良質米生産に努めましょう。

穂肥の施用適期はコシヒカリで出穂前14日~18日、あきたこまちで出穂前18日~20日です。施用量は10アール当たりマップ202で15~25kg程度施用します。

倒伏を防ぐためには、生育状況により施用量を調整してください。また、溝切や中干し等の生育調整も倒伏軽減対策です。

○斑点米カメムシ対策

米の品質低下の要因として「カメムシ」による被害があります。

出穂期の防除としてビームクラップジョーカー粉剤DLなどを耕種的防除と併せて行います。(その他の剤は表2参照)。



耕種的防除としては、「カメムシ」の生息地になつている水田周辺の畦畔や休耕地等の雑草を出穂2週間前までに刈り取っておくと生息地がなくなるので、被害の軽減に効果があります。また、出穂期前までに

2回除草できる場合は、出穂期前20日までに1回、出穂期直前にもう1回行うと更に効果が高くなります。

○いもち病の防止

冷夏長雨の年などに発生しやすい、また、チッソ過多で栽培すると発病が増加します。早い場所では6月中旬ころから、葉に灰白色の病斑が出現します。この時期にいもち病の発生が多いようであればブラシソ粉剤DL(収穫21日前まで)を施用してください。

〔大豆〕

○圃場準備

転作大豆は、圃場が酸性土壌の場合が多いので、石灰資材を投入してpH6程度に酸度矯正を行います。

また、大豆の圃場は、リン酸欠乏の傾向があります。基肥はリン酸・カリを主体にし、窒素分は他の作物より少ない目に施用します。

○播種作業

大豆は、播種適期を守らないと蔓ボケしたり、生育不十分で減収したりします。播種間隔は、白大豆が株間20~25cm、畝間60~75cmを基準にしてください。また、播種前に鳥害防止と紫斑病予防のために、キ

果樹

力キ

ヒゲンR2フロアブルを種子1kgあたり原液20ml塗沫します。
(営農部 営農指導課 坂本 啓)

【仕上げ摘果】

先月の「摘果作業」に引き続き、果実肥大を促進するため生理落果終了後に「仕上げ摘果」を行いましょう。小玉果、変形果、キズ果、病害虫被害果、上向き果を中心に摘果し、ヘタの大きな果形の良い果実を残しましょう。

見落としのないよう計画的に作業を進め、7月の中下旬までに摘果を行うと、隔年結果の防止にもつながります。着果量の目安は表4を参考にしてください。なお、太秋は1果/25〜30葉を目安とします。

【夏枝管理】

樹勢が強く、日当たりや風通しが悪い樹では、摘果作業と合わせて徒長枝の整

品種名	富有		刀根早生		愛宕	
	着果数	着果比	着果数	着果比	着果数	着果比
結果母枝長 30cm以上	2~3	20~25	3	15~20	3	15~20
15cm以上	1~2		2		2	
15cm未満	0~1		1		1	

表4 結果母枝長による最終着果量の目安

理を行いましょう。徒長枝を放置しておく、日当たりが悪くなるだけでなく、農薬がかりにくくなります。

切り口から発生した徒長枝、主枝や亜主枝などの背面から真上に発生した強い新梢は、伸長が停止する7月中下旬頃から切除します。

また、枝葉がこみすぎている場合は日当たりを見ながら枝を間引いたり空間への枝の誘引を行ったりしましょう。

なお、「たんそ病」に罹病した新梢は、切除して園外で処分します。



たんそ病に罹病した新梢

【病害虫防除】

「たんそ病」は5〜6月の降雨で新梢や幼果に、8〜9月に降雨が多いと9月以降は果実への発生が多くなります。園地を見回り、発病した枝や果実があれば除去し、防除を徹底しましょう。



葉を包み込まないよう注意

の隙間に移動します。枝葉が込み合っていると防除が困難になりますので、発生が多い園地では薬剤がかりやすいよう枝管理を行い、薬剤散布量も多くして下さい。

「カメムシ」の越冬量は今年が多かったため、今後の発生及び園内への飛来には十分注意し、必要に応じて防除を行います。

防除薬剤は7月中旬に「たんそ病」「落葉病」を対象にエムダイファー水和剤500倍、「フジコナカイガラムシ」「カメムシ」を対象にモスピラン顆粒水溶剤2000倍で防除を行います。

【袋掛け栽培】

富有柿の有袋栽培を実施する場合は、摘果作業が終わり次第、すみやかに袋かけ作業に取り掛かして下さい。

着果量	25~30果/m ²
短果枝	1~2果
中果枝	3~4果
長果枝	4~6果

表5 摘果の目安

作業が遅れると「カメムシ類」や「カイガラムシ類」の被害を受ける場合があります。なお、「フジコナカイガラムシ」の発生園では袋掛け前に必ず防除を行います。

(営農部 営農指導課 武田 修治)

キウイフルーツ

7〜9月の管理

【摘果】

7月で収穫時の約80%まで果実肥大が進みます。そのため、まだ着果量の多い園は早期に摘果を行いましょう。また、ひととおり摘果作業を終えている場合でももう一度園内を見回り、奇形果、傷果等の規格外果を摘果し、着果量の最終確認を行いましょう。(表5参照)

【新梢管理】

新梢の2次伸長期に入り、しだいに棚下が暗くなつてきます。棚面の葉が2枚重なる状態が理想とされており、これ以上重なるとう落葉を招き、果実品質を低下させ貯蔵力のない果実となってしまう。

結果枝や更新枝に光が当たると、新梢の適正な配置に努めるとともに、不要な徒長枝等は早めに除去を行います。巻きずるは今月20日以降から切除するようにし、棚下に適度な木漏れ日が差し込む程度に状態を維持しましょう。(写真1)

【乾燥対策】

キウイフルーツは土壌の乾燥による影響を受けやすい果樹です。特に梅雨明け後に注意し、早めの灌水

を実施しましょう。また、敷きワラ等による乾燥防止対策も有効です。(写真2)

9月以降は果実品質向上のため乾燥被害を受けない程度に水分管理を行って下さい。



写真1



写真2

【病害虫防除】

7月中旬に果実軟腐病とカイガラムシのペンレート水和剤2000倍ナスプラサイド水和剤1500倍の散布を行います。

台風襲来時は、出来るだけ早くトップジンM水和剤1000倍を散布し、果実軟腐病の防除を徹底します。

【秋肥の施用】

7月中旬に3回目の施肥を行います。4回目は7月下旬〜8月上旬にチツソ成分の無い肥料を施肥してください。降雨が無い場合は灌水を行うようにしてください。

(営農部 営農指導課 立花志郎)

かんきつ

今年の温州みかんは、裏年の周りで、着果は各品種ともバラツキ状況です。今月からの摘果、マルチ被覆等の作業が果実品質を左右する重要な作業となります。適期管理に努めましょう。

【摘果】

着果の多い樹を中心に、樹冠上部摘果や樹冠外周部摘果を実施しましょう。方法は、着果量に応じて2〜5割程度樹冠上部や樹冠外周部の上向き果を中心に行います。(図1参照)なお、着果量の少ない樹は、果

実に日光が当たるようにかぶさり枝等の除去を実施し、着果負担がかかり始め、果実の粗ぶりが取れる8月中旬以降に実施します。(写真3参照)

中晩柑類については、大玉生産のため早期摘果に取組みます。(図2参照)

【マルチ園の管理】

極早生部分マルチ園は早急に被覆を行います。早生・普通のマルチ園も7月下旬から被覆を行います。被覆後、極端に乾燥が続く場合は、定期的に少量かん水を行います。

【病害虫防除】

病害虫対策として、黒点病を対象に、ジマンダイセン水和剤600倍で対応します。防除は、前回散布後の積算雨量が250mm以上になった時点か、30日を越えた場合に行います。

虫害対策として7月中旬にカイガラムシを対象にスプラサイド乳剤を1500倍で、ミカンサビダニを対象にダニカット乳剤1000倍で防除を行います。(営農部 営農指導課 立花志郎)



図1 今年の摘果の考え方

品種名	粗摘果の基準		最終果実比	注意点
	開始時期	葉果比		
伊予柑	6月下旬～	50枚	80～100枚	有葉果を中心に残り、20cm間隔に果実を配置するようにする。樹勢強化のため樹冠上部や垂主枝の先端部の着果負担を軽くする。
デコボン	6月中旬～	1㎡当たり15果程度	1㎡当たり12～13果程度	早期の一発摘果で、玉太りを図り、大玉生産に努めるとともに、充実した夏芽を発生させ樹勢強化により減酸対策を行う。
清見	6月下旬～	60～70枚	80～100枚	裾なりの小玉、偏玉、奇形果を取り除く。結果過多で新梢が少ない樹は樹冠上部摘果及び垂主枝の先端部の果実を重点に7月上旬ごろまでに摘果し、隔年結果を防ぐ。
はるみ	6月中旬～	60～80枚	80～100枚	着果過多樹は樹冠上部摘果を実施し、夏梢の発生を促す。結果部においては小指単位で枝別摘果を行う。

図2 中晩柑の摘果時期と方法



写真3 かぶさり枝の処理法

農のうらライフ LIFE

私の将来の夢は、笑顔が素敵な保育士になることです。その理由は、小さな子どもが大好きで、子どもと関わり、成長を間近でみたいと思っているからです。

その夢に近づくため、保育について詳しく学ぶことのできる大洲農業高校に進学しました。二年生からは、食品デザイン科の生活デザインコースを選択し、「子どもの発達と保育」という授業で保育について詳しく学ぶことができました。三年生になった現在は、「現場実習」という授業で、週に二回、学校近くの保育所で実習をさせていただいています。週に二回という多くの時間子どもと触れ合うことができ、とても楽しく、たくさんのことを学

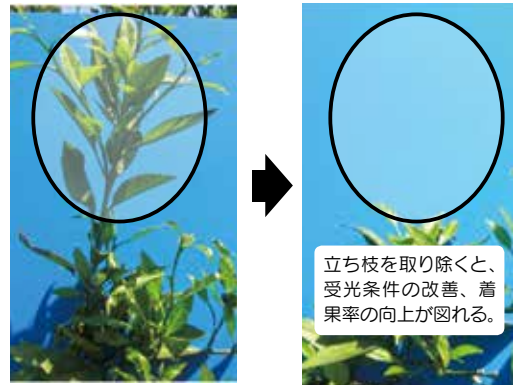

大洲農業高校 食品デザイン科 3年 藤枝 美悠さん

べています。こういった経験ができる大洲農業高校に入学してよかったと思います。

「保育士は大変だ」とよく言われますが、私は何があってもくじけることなく一生懸命に取り組みたいと思います。そして、笑顔が素敵な保育士を目指していきたいです!

理事会だより

と き／平成30年6月5日(火) 午後1時30分～
ところ／本所2階 特別会議室

〈協議事項〉

1. 平成29年度決算の承認について
2. 第20回通常総代会開催要領について
3. 第20回通常総代会提出議案について
4. 職員給与規程の一部変更について
5. 臨時雇就業規則(嘱託・日給者・時間給者)の一部変更について
6. 「日本農業新聞」並びに「家の光三誌」の普及活動について
7. 平成30年度不良債権処理の方針について
8. 平成30年度貸出金金利の設定について
9. JASTEMシステム基盤更改危機管理計画書の承認について
10. 産地パワーアップ事業取組主体事業計画書の承認について

※全議案承認されました。

「税金・年金相談」

【税務】7月4日(水)・18日(水)

・JA本所 午前9時～午後4時

7月5日(木)

・JA内子支所 午前9時～12時

・JA長浜支所 午後1時～4時

【年金】各支所金融窓口にて随時行っております。

農とYOU食をつなぐ 料理レシピ

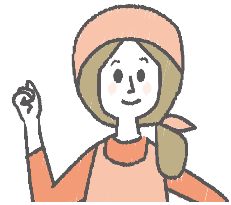

JA愛媛厚生連
管理栄養士 後藤 昌栄さん

そうめんときゅうりのピリ辛

【材料:4人分 (280kcal/人)】

そうめん …………… 4束 ごま油 …………… 大さじ1
きゅうり(小) …… 2本 すりごま …………… 小さじ2
塩 …………… 少量 輪切り唐辛子 …… 少量
焼肉のたれ …… 150ml

【作り方】

- ① そうめんはゆでて、水気をしっかりきる。
- ② きゅうりは縦半分に切り、薄切りにする。塩少量をふり、水気を絞る。
- ③ ボウルに①、②、焼肉のたれ、ごま油を入れて全体を和える。
- ④ 器に盛り、すりごまと輪切りの唐辛子を散らす。



*お好みで茹でた豚肉や牛肉を入れると(しゃぶしゃぶ用)たんぱく質もしっかり摂れ、主菜になります!

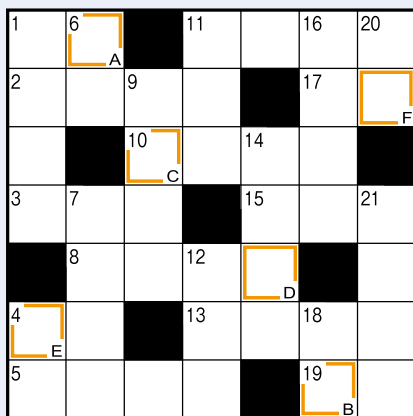

色枠内に入った文字をA→Fの順に並べてできる言葉は何でしょうか?

- タテのカギ**
- 1…酒を飲むための小さな器
 - 4…整形…で
 - 6…料理をのせませす
 - 7…今度来た新人は
 - 9…ラストスタートです
 - 11…本能寺の変を起こした
 - 12…乱れたものをきちんと直すこと
 - 14…親から子へ受け継がれます
 - 16…こつこつとはこじやあ
 - 18…虫をよけるため
 - 20…アウトの反対語
 - 21…サッシと呼ばれることも
- ヨコのカギ**
- 1…七夕の飾りに使う植物
 - 2…歌うことを楽しみにいきます
 - 3…シイタケ、シメジ、エリンギなど
 - 4…お酒が飲めません
 - 5…ピカツ、トロトロ
 - 8…音を遮断したいときにはめす
 - 10…社会の…として
 - 11…カタツムリが似合いそうな花
 - 13…鎌倉の明月院は…寺と
 - 15…鎖国中にも貿易が行われた場所
 - 17…書類や伝票につきます
 - 19…俳優が演じたり入り込んだり

今月のプレゼント

正解者の中から3名様にプレゼント!!

野菜のつめあわせ



応募方法

パズルの答え、住所、氏名、電話番号、広報誌に対するご意見、ご感想をハガキに書か、ホームページより下記までご応募ください。

〒切:8月5日(日)消印有効

- ハガキでの応募は……………
- 〒795-8506 大洲市東大洲198番地
JA愛媛たいき「JAたいき プレゼント」係
- ホームページからのご応募は……………
- <http://www.ja-ehimetaiki.or.jp/>
のお問い合わせフォームより

クロスワードパズル

5月のパズルの答え

ミドリノヒ

5月号プレゼント
野菜のつめあわせ

藤井 莉咲さん
折本 正範さん
山中 まりさん

JA文壇

短歌

〔大洲市長浜町下須戒〕（大和白菊短歌会）

我が子らは瀬戸の潮風受け育ち
 広き心で生きよと願ふ

山々は日増しに緑深くなり

葉裏返して風吹き通る

春風の吹き抜ける道いづばいに

年に一度の桜の絨毯

次家 誠一

大津 邦子

菊地 三智子

〔大洲市長浜町出海〕（出海短歌会）

さながらに緑の絨緞敷くごとく

山波みせて若葉輝く

病室に松竹梅の花活ける

姪の心根身にしてみる夜

三つ鉢の赤きガーベラ咲きいでて

雨降る今日はあかず眺める

兵藤 都

平見 朝子

西山 晶子

〔大洲市河辺町〕（せせらぎ短歌会）

真向いの家も隣も空家なり

灯りともらぬ夕暮れさみし

新緑の時の流れに追われつつ

四季を色どる五月雨の音

苔むしたる鳥居も樹々も狛犬も

むかしむかしの姿そのままに

上林 よし子

大富 福保

北川 照子

俳句

〔大洲市八多喜町〕（若鮎俳句会）

鏡なす瀟に青嶺の影ゆらぐ

緑なす田畑に映ゆる麦の秋

代掻き後夕日映えての水鏡

好崎 二三子

谷本 彩子

山口 利子

〔オズメツセ21カルチャーセンター・俳句入門〕

行き交はずさままな人春の駅

新樹光あれは棒と指さして

ラジオから聞き慣れし歌昭和の日

岩野 絹枝

本田 八千代

濱中 真由美

〔大洲市柴〕（柴俳句会）

サファイア苗君も好きなのなめくじら

ピクチュキ声張り上げて夏つばめ

すかんばの人の背丈を越へにけり

武知由美子

下田 美澄

酒井 清香

〔大洲市八多喜町〕

香り満つ風に揺れてるフジの花

岩本 富良

〔大洲市八多喜町〕

草刈りの終はりし仰ぐ夕茜

佐野 満寛

〔大洲市八多喜町〕

散らばりてゆく学童や冬青落葉

佐野 幸子

〔内子町知清〕

蓮の花咲く音聞きたし半夏生

中岡 知香

川柳

〔大洲市脈川町〕（つりはし川柳会）

子の画布に親の力などいらぬ

目刺しさえあれば事足るツブ酒

聴きなれた耳に優しい声がする

花岡 順子

井関はるえ

井上美恵子

漢詩

〔大洲市〕（脈流漢詩会）

初夏偶吟

初夏偶吟

薰風新緑古城邊

激瀧肱川首夏天

任杖徘徊求句處

時休石榻意悠然

上田 唱子

薰風 新緑 古城の辺り

激瀧 たる 肱川 首夏の天

杖に任せて徘徊し 句を求むる處

時に石榻に休うて 意悠然たり

愛たい菜からのお知らせ

〈出荷者説明会〉

愛たい菜へ出荷してみたい方を対象に、毎月説明会を開催しています。7月は下記の日程で開催します。

申し込みは不要です。ご自由に参加ください。

【日時】7月19日(木) 午後4時～

【場所】たいぎ産直市「愛たい菜」会議室

【内容】出荷要領・登録方法について

〈お問い合わせ先〉たいぎ産直市「愛たい菜」

TEL.0893-25-6262 FAX.0893-25-6273

JA愛媛たいぎ支所だよりの発行について

JAグループ・JA愛媛たいぎは、農協改革や改正農協法への対応など、様々な課題を抱えています。農業者が自主的に設立した【協同組合】として、組合員の意思の結集により自己創発を進めています。

支所を拠点にJA、組合員との情報共有や理解醸成を図っていくため“組合員との関係強化”を目指した「支所だより」を制作しました。これからも、ずっと組合員の皆さまの願いや想いをつなぎ・わかちあいながら、農業が元気に輝く地域社会を築くことを目指し、JA愛媛たいぎは組織基盤強化に努めて参ります。

たいぎへたよりコーナー

当JA愛媛たいぎのキャラクター

「たいぎくん」

大洲市 宮尾さん

- たいぎへたよりコーナーでは、読者のステキな写真・絵葉書・イラスト・広報誌に関するご意見・ご要望を大募集！採用させていただいた方にはレインボー商品券500円分をプレゼント！

すごくむずかしくてとげない問題もあついでできてよかたです。



式を挙げられたお二人にインタビュー!!

- Q1. 結婚式で一番感動したのは、どの場面ですか?
 Q2. 結婚して良かったことはなんですか?
 Q3. どんな夫婦になりたいですか?

- A1 新 郎…たくさんのゲストが集まってくれた
 新 婦…チャペルの扉が開いて、大切な人たちの顔が見えた時
 A2 新 郎…新婦と一緒に過ごせる時間が増えた
 新 婦…大好きな人とずっと一緒にいれる事
 A3 お二人…面白可笑しい夫婦



(チャペル挙式&披露宴) 5月12日出 大洲市 西谷 尚幸さん・昌子さん(旧姓:永見)

オリジナル ウェディングフェア 2018.07.01.sun
 OPEN 10:00~18:00

ぜひ、大切な人と遊びに来てください。

1階/ロビー
 ・ブライダル相談会
 ・ドリンクコーナー

2階/タリスタルホール
 ・ブライダルアイテム展示
 ・テーブルコーディネート

3階/サインボーホール
 ・衣装展示・無料試着会

チャペル模擬挙式 13:30~
参加費は別途高アポイント

Riziere リジエール大洲
 大洲市東大洲1582
 http://r-ozu.jp E-mail info@r-ozu.jp
 TEL.0893-25-2300



ご結婚おめでとうございます。末永くお幸せに。

Tel.0893-25-2300 URL http://r-ozu.jp
 Fax.0893-25-1971 E-mail info@r-ozu.jp

いよいよ始まる!
オズメッセの「土曜夜市」



- 第1回 **6月23日(土)**
 ※ちびっこ「お菓子まき」(店頭)午後6時~
- 第2回 **6月30日(土)**
- 最終回 **7月 7日(土)**

★毎回の催し物★

★夜市お小遣いプレゼント(抽選でお買上げ金額を現金で払戻し)

土曜夜市(午後6時~9時)のお買上げレシートに、住所・氏名・電話番号を記入してご投函下さい。全額払戻1名様、半額払戻4名様、3割払戻10名様にプレゼント。当選者の発表は次の夜市にお名前を掲示致します。(最終回は7月15日に発表)

★商品券が当たる「ビンゴゲーム大会」

午後8時~ ◎先着200名様 ◎参加料200円

- 1位…商品券5,000円分(1名様) ■残念賞…商品券2,000円分(6名様)
 ■2位…商品券3,000円分(1名様) ■参加賞…お菓子プレゼント

★毎回楽しい催し物がいっぱい!

(焼きとうもろこし・焼きいか・焼きそば・焼き鳥・かき氷・フライドポテト・フランクフルト・金魚すくい・輪投げ・おもちゃのスピードくじ・ヨーヨー・その他実演販売)

7月20日(金)は土用丑の日 7月19日(木)・20日(金)・21日(土)・22日(日)の4日間
今年も、夏バテ解消 Aコープおおず店頭にて国産うなぎ炭火焼を実演販売いたします。どうぞこの機会にご利用下さいませ。



7月のイベントのご案内

7月 2日(月) **抽選券配布**(小学生以上) ※当たり番号は翌3日火曜日発表

7月25日(水) **女性サービスDAY(女性限定)**
 ⇒サウナ付・入浴のみ一律300円

7月1日(日)~7月31日(火)
 回数券購入時⇒一綴りごとに**ポイント1個押印**

まだまだお得情報がいっぱい!
 その他イベント案内については、ホームページに掲載しておりますのでご確認ください。



定休日/毎週水曜日(7月11日、18日) ※7月4日・25日は営業!!
 営業時間/11:00~22:00
 お問い合わせ先/健康ランドオズの湯
 大洲市東大洲1582 Tel.25-4100

7月9日(月) 限定クーポン

ポイント5個押印

(クーポン券1枚に付お一人様一回のみ)